සියලු ම හිමිකම් ඇවිරිණි / முழுப் பதிப்புரிமையுடையது / All Rights Reserved]

10276

ශ්‍රී ලංකා විභාග දෙපාර්තමේන්තුව
இலங்கைப் பரீட்சைத் திணைக்களம்
Department of Examinations, Sri Lanka

අධ්‍යයන පොදු සහතික පත්‍ර (උසස් පෙළ) විභාගය, 2017 අගෝස්තු
கல்விப் பொதுத் தராதரப் பத்திர (உயர் தர)ப் பரீட்சை, 2017 ஓகஸ்ட்
General Certificate of Education (Adv. Level) Examination, August 2017

චිත්‍ර කලාව I
சித்திரக்கலை I
Art I

51 S I

පැය තුනයි
மூன்று மணித்தியாலம்
Three hours

විභාග අංකය : ....

උපදෙස්:

* මෙම ප්‍රශ්න පත්‍රය කොටස් **දෙකකින්** සමන්විත ය.

I කොටස
- ප්‍රශ්න **සියල්ලට ම** පිළිතුරු **මෙම ප්‍රශ්න පත්‍රයේ ම** සපයන්න.
- එක් එක් ප්‍රශ්නයට නිවැරදි පිළිතුර තෝරා, එහි **අංකය** ඉදිරියෙන් ඇති **තිත් ඉර මත** ලියන්න.

II කොටස
- අනුකොටස් **තුනකින්** සමන්විත ය.
- **එක්** කොටසකින් **එක්** ප්‍රශ්නය බැගින් තෝරාගෙන, ප්‍රශ්න **තුනකට** පිළිතුරු සපයන්න.

* **I** කොටසට හා **II** කොටසට අයත් පිළිතුරු පත් එකට අමුණා භාර දෙන්න.

පරීක්ෂකගේ ප්‍රයෝජනය සඳහා පමණි	
I පත්‍රය සඳහා	
කොටස	ලැබූ ලකුණු
I	
II	
එකතුව	

I කොටස

● ප්‍රශ්න අංක **1** සිට **5** තෙක් ප්‍රශ්නවලට **වඩාත් යෝග්‍ය පිළිතුර** පහත සඳහන් **A, B, C, D, E** ලෙස නම් කර ඇති කැටයම් ඇතුළත් පින්තූර ඇසුරෙන් තෝරන්න.

A

B

C

D

E

agaram.lk

1. **A** අක්ෂරයෙන් දැක්වෙන සඳකඩ පහන කැටයම හමුවන්නේ,
   (1) යාපහුව දළදා මාලිගයෙනි.
   (2) මැදිරිගිරිය වටදාගෙය අසලිනි.
   (3) මහනුවර දළදා මාලිගයෙනි.
   (4) ලංකාතිලක විහාරයෙනි.
   (5) දෙගල්දොරුව රජමහ විහාරයෙනි. (.........)

2. **B** අක්ෂරයෙන් දැක්වෙන කුලුන පිහිටියේ,
   (1) පනාවිටිය අම්බලමේ ය.
   (2) යාපහුව දළදා මාලිගයේ ආලින්දයේ ය.
   (3) ගඩලාදෙණිය විහාරයේ ආලින්දයේ ය.
   (4) මහනුවර මගුල් මඩුවේ ය.
   (5) ලංකාතිලක විහාරයේ ය. (.........)

3. **C** අක්ෂරයෙන් දැක්වෙන්නේ,
   (1) ග්‍රීකයේ ක්‍රිස්තියානි දේවස්ථානයකි.
   (2) ග්‍රීකයේ හමුවන අයොනික් සම්ප්‍රදායේ මැදුරකි.
   (3) ග්‍රීකයේ ඇතැන්ස් නුවර ඔලිම්පියා දෙවොලයි.
   (4) ඩොරික් කුලුනින් අලංකාර වූ පාතිනන් දෙවොලයි.
   (5) සුවිසල් කුලුනු මත ඉදි වූ පැරණි ග්‍රීක දෙවොලකි. (.........)

4. **D** අක්ෂරයෙන් දැක්වෙන කැටයමින් නිරූපණය වනුයේ,
   (1) ශිව දෙවියන් පිළිබඳ පුරාවෘත්තයකි.
   (2) රාවණා කෛලාසය සොලවද්දී ශිව දෙවියන් එය වළක්වාලන අයුරුයි.
   (3) ශිව හා පාර්වති කෛලාසය මත පෙමින් වෙළී සිටින අයුරුයි.
   (4) දුර්ගා අසුරයින් පිළිබඳ පුවත ශිව දෙවියන්ට පැවසීමයි.
   (5) ශිව හා පාර්වතියගේ විවාහ මංගල්‍යයයි. (.........)

[දෙවැනි පිටුව බලන්න.

5. E අක්ෂරයෙන් දැක්වෙන කැටයම හමුවී ඇත්තේ,
(1) සාංචි තොරණ කැටයම් අතුරිනි. (2) භාරුත් ගල්වැටේ කැටයම් තුළිනි.
(3) අමරාවතී චෛත්‍ය බිත්තියෙනි. (4) අමරාවතී ගල් වැටෙනි.
(5) සාංචි ගල් වැට කැටයම් තුළිනි. (.........)

● ප්‍රශ්න අංක **6** සිට **10** තෙක් ඇති එක් එක් ප්‍රශ්නයට **වඩාත් නිවැරදි පිළිතුර** තෝරන්න.

6. ශ්‍රී ලංකාවේ ප්‍රාග් ඓතිහාසික සිතුවම් අතුරින් 'ඇතා සහ පැටියා' ප්‍රාථමික සිතුවම දක්නට ලැබෙනුයේ,
(1) තන්තිරිමලේ ය. (2) බටදොඹ ලෙනෙහි ය.
(3) දොරවක ලෙනෙහි ය. (4) බිල්ලෑව ලෙනෙහි ය.
(5) ගොනාගොල්ල ලෙනෙහි ය. (.........)

7. ගඩොලින් ඉදි කළ ලොව උසම ගොඩනැගිල්ල සේ සැලකෙන්නේ ශ්‍රී ලංකාවේ,
(1) රුවන්වැලි මහා සෑයයි. (2) ජේතවන දාගැබයි.
(3) අභයගිරිය දාගැබයි. (4) විජයොත්පායයි.
(5) ලෝවා මහාපායයි. (.........)

8. වර්ණ භාවිතයේ දී විවිධ ශිල්පීය ක්‍රම ඇසුරෙන් නිර්මාණය කෙරෙන ජනකලා කර්මාන්තය වනුයේ,
(1) වෙස් මුහුණු කර්මාන්තයයි. (2) දුම්බර පැදුරු කර්මාන්තයයි.
(3) ලෝහ භාණ්ඩ කර්මාන්තයයි. (4) ලාක්ෂා කර්මාන්තයයි.
(5) මැටි භාණ්ඩ කර්මාන්තයයි. (.........)

9. අනුරපුර යුගයට අයත් මෙම කැටයම් අතුරින් විශිෂ්ටතම ගල්කැටයම් සේ සැලකෙන්නේ,
(1) රන්මසු උයනේ සත්ත්ව කැටයම් ය.
(2) මිරිසවැටිය වාහල්කඩ කැටයම් ය.
(3) බහිරව රූ සහිත මුරගල් කැටයම් ය.
(4) මිහින්තලේ බණ්ඩක චේතියේ වාහල්කඩ කැටයම් ය.
(5) රුවන්වැලි මහා සෑයේ වාහල්කඩ කැටයම් ය. (.........)

10. අනුරපුර යුගයට අයත් ඉපැරණි බෞද්ධ සිතුවම් ලෙස පිළිගැනෙනුයේ,
(1) දිඹුලාගල මාරාවිදිය ලෙන් චිත්‍ර ය. (2) මහියංගන ස්තූපයේ චිත්‍ර ය.
(3) සීගිරි ලෙන් චිත්‍ර ය. (4) පුල්ලිගොඩ ලෙන් චිත්‍ර ය.
(5) හිඳගල ගල් බිත්තියේ චිත්‍ර ය. (.........)

agaram.lk

● ප්‍රශ්න අංක **11** සිට **15** තෙක් අසා ඇති ප්‍රශ්නවලට **වඩාත් නිවැරදි පිළිතුර** පහත 1 සිට 9 දක්වා නම් කර ඇති බුදු රූ ඇසුරු කරගෙන තෝරන්න.

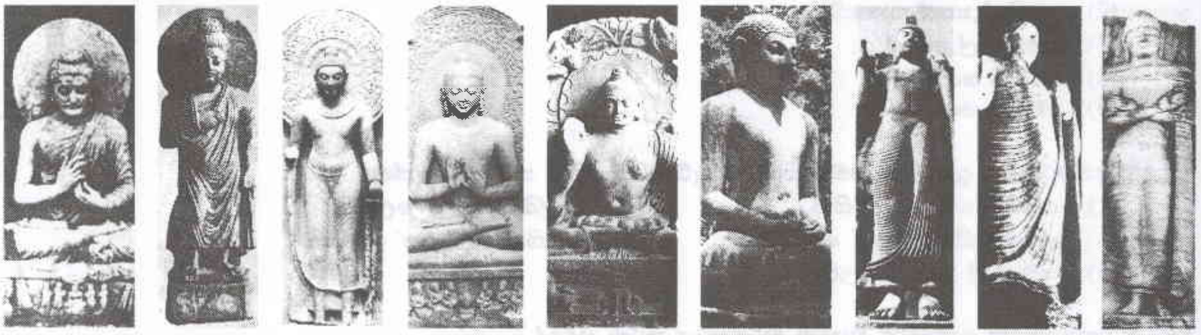

1 2 3 4 5 6 7 8 9

11. මෙම බුදු රූ අතුරෙන් භාරතයේ ගාන්ධාර ගුරුකුලය තුළ නිම වූ පිළිම මොනවා ද?
(1) 1, 2 (2) 1, 4 (3) 1, 5 (4) 2, 4 (5) 2, 5 (.........)

12. මේ අතුරෙන් මතුරා ගුරුකුලයට අයත් පිළිම මොනවා ද?
(1) 1, 5 (2) 1, 8 (3) 3, 5 (4) 4, 5 (5) 5, 7 (.........)

13. ඉන්දීය ගුප්ත යුගයේ ආභාසය මත ඉදිවූ පිළිම මොනවා ද?
(1) 1, 3, 4 (2) 3, 4, 5 (3) 3, 4, 6 (4) 3, 4, 7 (5) 7, 8, 9 (.........)

14. පල්ලව ආභාසය මත ඉදිවූ පිළිමය කුමක් ද?
(1) 5 (2) 6 (3) 7 (4) 8 (5) 9 (.........)

15. මේ අතුරින් අමරාවතී ලක්ෂණ දක්නට ඇති පිළිම මොනවා ද?
(1) 4, 8 (2) 5, 8 (3) 7, 8 (4) 7, 9 (5) 8, 9 (.........)

[තුන්වැනි පිටුව බලන්න.

- ප්‍රශ්න අංක **16** සිට **20** තෙක් ඇති එක් එක් ප්‍රශ්නයට **වඩාත් නිවැරදි පිළිතුර** තෝරන්න.

16. පොළොන්නරුවේ තිවංක පිළිමගෙයි පැරණි චිත්‍ර අතුරින් නිරූපණය වනුයේ,
(1) බුදු සිරිතේ සිද්ධීන් ය. (2) බෞද්ධාගමික ඓතිහාසික සිද්ධීන් ය.
(3) බෞද්ධ ජාතක කථා පුවත් ය. (4) දේව හා බෝධිසත්ව සංකල්ප පිළිබඳ පුවත් ය.
(5) ථෙරවාදී දර්ශනයේ පුවත් ය. (.........)

17. පොළොන්නරුවේ හින්දු දේවාල තුළින් හමු වූ මූර්ති
(1) දකුණු ඉන්දියාවේ සිට මෙහි ගෙන්වන ලද ඒවා ය.
(2) ද්‍රවිඩ ශිල්පීන් විසින් මෙහි දී වාත්තු කර නිපදවන ලද ඒවා ය.
(3) දකුණු ඉන්දියාවෙන් ගෙන එන ලද ඒවා මෙන් ම මෙහි දී නිපදවන ලද ඒවා ය.
(4) ශ්‍රී ලංකාවේ පැවති වාත්තු ශිල්ප ක්‍රම අනුව දේශීය ශිල්පීන් විසින් නිපදවන ලද ඒවා ය.
(5) ශ්‍රී ලාංකීය ශිල්පීන් විසින් ද්‍රවිඩ සංකල්ප අනුව ඉදි කරන ලද ඒවා ය. (.........)

18. මෝගල් හා රාජ්පුට් යනුවෙන් හඳුන්වනු ලබන චිත්‍ර සම්ප්‍රදායන් දෙක
(1) එක සමාන තේමාවලින් චිත්‍ර ඇඳි සමකාලීන ආයතන දෙකකි.
(2) මෝගල් රජවරු විසින් ඉන්දියාවේ මධ්‍ය හා කඳුකරයේ පිහිටවූ ශිල්පායතන දෙකකි.
(3) අනුපිළිවෙළින් ආගමික තේමා සහ ලෞකික තේමා නිරූපණය කළ ඒවා ය.
(4) අනුපිළිවෙළින් රාජ්‍ය තේමා සහ හින්දු ආගමික හා සාහිත්‍ය තේමා නිරූපණය කළ ඒවා ය.
(5) අනුපිළිවෙළින් රාජ්‍ය තොරතුරු සහ සමාජයීය තොරතුරු නිරූපණය කළ ඒවා ය. (.........)

19. ඉතාලි පුනරුද ශිල්පීහු
(1) මානව රුව තත්ත්වාකාරයෙන් නිරූපණය කිරීමේ ප්‍රවීණයෝ වූහ.
(2) රේඛාව හා වර්ණය සමතැන්හි ලා සිතුවම් කළෝ ය.
(3) මූර්තිකරණයට වඩා සිතුවම්කරණයට දක්ෂයෝ වූහ.
(4) තාත්ත්වික කලාවේ සිද්ධාන්ත මැනවින් ප්‍රගුණ කළෝ වූහ.
(5) සිද්ධාන්ත භාවිතයෙන් ප්‍රකාශනාත්මකව මානව රූ සංරචනයේ ප්‍රවීණයෝ වූහ. (.........)

20. පහත දැක්වෙන ඒවායින් අධිතාත්ත්විකවාදී පෝල් ක්ලීගේ නිර්මාණ වන්නේ මොනවා ද?
(1) නොමියන මතකය හා නැව පිටත්ව යෑම
(2) නැව පිටත්ව යෑම හා සෙනේසියෝ
(3) තමාගේ රුව හා සෙනේසියෝ
(4) අසූර්හි රත්තරන් හා උපන් දිනය
(5) මම සහ මගේ ගම හා සෙනේසියෝ (.........)

- ප්‍රශ්න අංක **21** සිට **25** තෙක් ඇති එක් එක් ප්‍රශ්නයට, ඊට ඉදිරියෙන් ඇති වාස්තු විද්‍යා නිර්මාණ ඇසුරෙන් **වඩාත් නිවැරදි පිළිතුර** තෝරන්න.

21. මෙහි දැක්වෙන දිය පොකුණ

(1) චක්‍රාකාරව සැකසූ ගල් කැබලි එක්කර කළ නිර්මාණයකි.
(2) ආලාහන පිරිවෙන් භූමියේ දක්නට ඇති පොකුණකි.
(3) පොළොන්නරු ශිල්පියාගේ පොකුණු කර්මාන්තයේ අපූරු නිර්මාණයකි.
(4) සොබාදහමේ නිර්මාණයක අපූර්වත්වය නිර්මාණකරණය සඳහා යොදා ගැනීමකි.
(5) පිහිටි ගල හාරා චක්‍රාකාර හැඩ මතුකරමින් කළ නිර්මාණයකි. (.........)

22. මෙහි දැක්වෙන අජන්තා ගුහාව

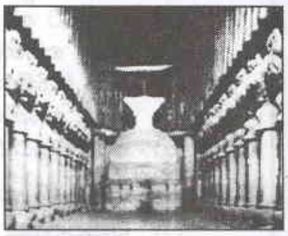

(1) භික්ෂූන් වහන්සේලාගේ ආවාස ලෙස යොදා ගත්තකි.
(2) අලංකාර කැටයමින් යුතුව නිර්මාණය කරන ලද්දකි.
(3) භික්ෂූන් වහන්සේලාගේ ධර්ම ශාලා හා රැස්වීම් ශාලා ලෙස යොදා ගෙන ඇත.
(4) අභ්‍යන්තරයේ චිත්‍ර හා මූර්ති නිර්මාණය කර ඇත.
(5) අභ්‍යන්තරය කුලුනු හා චෛත්‍යය ආකෘතියකින් සමන්විත ය. (.........)

agaram.lk

23. වෙරළේ දෙවොල (වැල්ලේ දෙවොල) නමින් හැඳින්වෙන මෙය

(1) ධීවරයන්ට මුහුදේ සිට වන්දනාමාන කළ හැකි වන පරිදි මුහුදට මුහුණලා ඉදි කර ඇත.
(2) මහබලිපුරම් වෙරළේ ඉදිකරන ලද එකිනෙකට සමාන දේවාල දෙකකි.
(3) මහබලිපුරම් වෙරළේ දක්නට ඇති හින්දු කෝවිල් අතුරෙන් එකකි.
(4) උස් වූ ශිඛර සහිතව ඉදිකර ඇත්තේ ඈත මුහුදට පෙනෙන ලෙසිනි.
(5) රාත් දෙවොලේ ශිල්ප ක්‍රම අනුව වෙරළේ ඉදිකරන ලද්දකි.

(.........)

24. මෙම ගෘහ නිර්මාණ ආකෘතියෙන් දැක්වෙනුයේ,

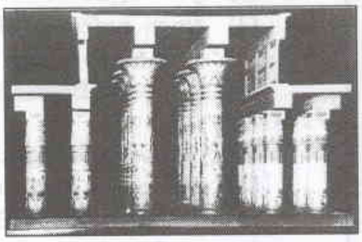

(1) නයිල් නදී ඉවුරේ හෝරස් දෙවියන් වෙනුවෙන් ඉදි කළ දෙවොලයි.
(2) තීබස්හි ඉදි කරන ලද ලැක්සෝ දෙවොලයි.
(3) ඇමෝන් (ආමන්) දෙවියන් උදෙසා ඉදි කළ කාර්නැක් දෙවොලයි.
(4) රමෙසස් රජු විසින් නයිල් ගංගාධාරයේ ඉදි කළ දෙවොලයි.
(5) මධ්‍ය රාජධානි යුගයේ මිසරයේ ඉදි කළ දෙවොලකි.

(.........)

25. අංක 2 ශිව දේවාලය නමින් හැඳින්වෙන මෙය,

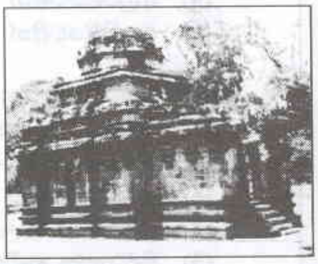

(1) පොළොන්නරුව රාජධානිය තුළ ඉදි වූ ප්‍රථම ශිව දේවාලයයි.
(2) 11 වන සියවසේ රාජේන්ද්‍ර චෝලගේ පාලන සමයේ දී ඉදි වූවකි.
(3) දකුණු ඉන්දීය පල්ලව ගෘහ නිර්මාණ ක්‍රම අනුව ඉදි වූවකි.
(4) දකුණු ඉන්දීය විජයනගර් ගෘහ නිර්මාණ ක්‍රම අනුව ඉදි වූවකි.
(5) පාණ්ඩ්‍ය ගෘහ නිර්මාණ ශිල්පය අනුව 13 වැනි සියවසේ දී ඉදි වූවකි.

(.........)

- ප්‍රශ්න අංක **26** සිට **30** තෙක් අසා ඇති එක් එක් ප්‍රශ්නයට **වඩාත් නිවැරදි පිළිතුර** පහත සඳහන් **F, G, H, I, J** ලෙස නම් කර ඇති මූර්ති ඇසුරෙන් තෝරන්න.

F

G

H

I

J

agaram.lk

26. **F** අක්ෂරයෙන් දැක්වෙන රිචඩ් ගේබ්‍රියෙල්ගේ දැව මූර්තිය දක්නට ඇත්තේ
(1) අම්පිටිය ජාතික සෙමනේරියේ ය.
(2) ජාතික කලාගාරය තුළ ය.
(3) සියලු ශාන්තුවරයන්ගේ දේවස්ථානයේ ය.
(4) බම්බලපිටියේ ජෙසුයිට් දේවස්ථානය තුළ ය.
(5) මහනුවර ත්‍රිත්ව දෙව්මැදුර තුළ ය.

(.........)

27. **G** අක්ෂරයෙන් දැක්වෙන ගනේෂ් දෙවියන්
(1) නුවණට අධිපති දෙවියා ලෙස බැතිමතුන් අතර භක්ත්‍යාදරයට පාත්‍රව ඇත.
(2) සියලු සතුන්ට අධිපති දෙවියා ලෙස පිළිගැනේ.
(3) ඇත් හිසකින් යුතුව නිරූපණය කර ඇත්තේ වඩාත් බලවත් බව හැඟවීමට ය.
(4) හින්දු ආගමික මූර්ති අතර සත්ත්ව ස්වරූපයෙන් දැක්වූ දෙවියා වේ.
(5) සර්ව බලධාරී දෙවියා ලෙස පිළිගැනේ.

(.........)

28. **H** අක්ෂරයෙන් දැක්වෙන 'ලියන්නා' නමැති මූර්තිය
(1) සාම්ප්‍රදායික හා ස්වාභාවික ලක්ෂණ මුසු වූවකි.
(2) යමක් ගැන දැඩි අවධානයෙන් සිටින්නකු මූර්තිමත් කිරීමකි.
(3) සුවච කීකරු සේවකයකු මූර්තිමත් කිරීමට ගත් වෑයමකි.
(4) යමක් අසා ලියා ගැනීමට සැදී පැහැදී සිටින අයකු නිරූපණය කිරීමකි.
(5) භූත ලෝකයේ දී ස්වාමියාට සේවය කිරීමට කැප වී සිටින අයෙකු මූර්තිමත් කිරීමකි.

(.........)

10276

29. **I** අක්ෂරයෙන් දැක්වෙන ඉන්දු නිම්නයෙන් හමු වූ කවන්ධ රුව
(1) රතු හුනු ගලින් නෙළන ලද මානව පරිමාණයෙන් යුතු මූර්තියකි.
(2) පිරිපුන් ස්වාභාවික දේහ ලක්ෂණ මටසිළුටු නිමාවෙන් යුතුව නිම වූවකි.
(3) ආගමික දර්ශනයක් මත නිම වූ භාවාත්මක මූර්තියකි.
(4) හින්දු ආගමික පූජකයකු නිරූපණය කිරීමකි.
(5) මෙසෙපොතේමියානු ලක්ෂණ අනුව නිර්මාණය වූවකි. (.........)

30. **J** අක්ෂරයෙන් දැක්වෙන කවපෙත්ත විසිකරන්නා මූර්තිය
(1) ක්‍රියාකාරී මානව රූ නිර්මාණයේ දක්ෂයෙක් වූ ප්‍රැක්සි ටැලස්ගේ නිර්මාණයකි.
(2) ග්‍රීක ක්‍රීඩකයකු මූර්තිමත් කිරීමට ගත් පොලික්ලීටස්ගේ වෑයමකි.
(3) කිරිගරුඬ මාධ්‍යයේ අතිදක්ෂයෙකු වූ මයිරන්ගේ මූර්තියකි.
(4) ක්‍රියාකාරී චලන ඉරියව්වක් නිරූපිත පීඩියස්ගේ මූර්තියකි.
(5) මානව රුවේ සංකීර්ණ ඉරියව්වක් නිරූපිත ග්‍රීක මූර්තියකි. (.........)

● ප්‍රශ්න අංක **31** සිට **35** තෙක් අසා ඇති එක් එක් ප්‍රශ්නයට **වඩාත් නිවැරදි පිළිතුර K, L, M, N, O** ලෙස නම් කර ඇති පහත සඳහන් චිත්‍ර ඇසුරෙන් තෝරන්න.

K

L

M

N

O

31. **K** අක්ෂරයෙන් දැක්වෙන වින්සන්ට් වැන්ගෝගේ මෙම සිතුවම
(1) ශිල්පියාගේ සුවිශේෂ වූ ශෛලිය නිරූපිත පළමු සිතුවමයි.
(2) ශිල්පියාගේ සුපුරුදු ශෛලිය පෙන්වන 'ආලස්හි පාලම' නම් වෙයි.
(3) තෙල් සායමින් නිම වූ 'වෝටර්ලූ පාලම' යනුවෙන් හැඳින්වේ.
(4) කල්පිත දසුනක් ස්වාභාවිකත්වය දනවන පරිදි නිරූපණයට ගත් උත්සාහයකි.
(5) උපස්ථිතිවාදී කලාවේ සිද්ධාන්ත අනුගමනය කිරීමට ගත් උත්සාහයකි. (.........)

32. **L** අක්ෂරයෙන් දැක්වෙන සිතුවම නිර්මාණය කරන ලද්දේ,
(1) රබින්ද්‍රනාත් තාගෝර් ය.
(2) අබනින්ද්‍රනාත් තාගෝර් ය.
(3) නන්දලාල් බෝස් ය.
(4) ජෙමිනි රෝයි ය.
(5) අම්රිතා ශෙර්ගිල් ය. (.........)

33. **M** අක්ෂරයෙන් දැක්වෙන මෙම සිතුවම හැරී පීරිස් විසින් නම් කර ඇත්තේ
(1) 'ජෛන භවාන්' ලෙසිනි.
(2) 'ඇල්බීසියා ගස්' ලෙසිනි.
(3) 'ශාන්ති නිකේතනය' ලෙසිනි.
(4) 'පත්තිනි දේවාලය' ලෙසිනි.
(5) 'බෙංගාලි ග්‍රාමය' ලෙසිනි. (.........)

34. **N** අක්ෂරයෙන් දැක්වෙන සිතුවම නිර්මාණය කරන ලද්දේ,
(1) රිචඩ් ගේබ්‍රියෙල් විසිනි.
(2) මංජු ශ්‍රී විසිනි.
(3) ස්ටැන්ලි අබේසිංහ විසිනි.
(4) ජේ. ඩී. ඒ. පෙරේරා විසිනි.
(5) ජස්ටින් දැරණියගල විසිනි. (.........)

35. **O** අක්ෂරයෙන් දැක්වෙන 'නාන බේසම' නමැති සිතුවම
(1) නිළියන්ගේ විවිධ චලන ඉරියව් පිළිබඳ ව කෙරෙන චිත්‍රමය නිරූපණයකි.
(2) ත්‍රිමාණ ලක්ෂණ දැක්වෙන පරිදි එළිය අඳුර භාවිත කිරීමකි.
(3) යථාරූපී ප්‍රකාශනයේ දී මානව රූ චිත්‍රණයේ ශිල්පියා සතු හැකියාව පෙන්වන්නකි.
(4) තාත්ත්වික මානව රුව තත්ත්වාකාරයෙන් යොදා ගැනීමකි.
(5) වර්ණයේ හා ආලෝකයේ සබඳතාව පිළිබඳ පැස්ටල් මාධ්‍යයෙන් කරන ලද ගවේෂණයකි. (.........)

agaram.lk

- ප්‍රශ්න අංක **36** සිට **40** තෙක් ඇති එක් එක් ප්‍රශ්නයට **වඩාත් නිවැරදි පිළිතුර** පහත සඳහන් චිත්‍රය ඇසුරෙන් තෝරන්න.

agaram.lk

36. මෙම සිතුවම උපුටා ගන්නා ලද්දේ
(1) දඹුලු ලෙන් විහාරයෙනි. (2) මැදවෙල වැම්පිට විහාරයෙනි.
(3) දෙගල්දොරුව විහාරයෙනි. (4) තෙල්වත්ත විහාරයෙනි.
(5) කතලුව විහාරයෙනි. (………)

37. මෙම සිතුවමට තේමා වී ඇත්තේ
(1) සුතසෝම ජාතකයේ අවස්ථාවකි.
(2) බිලි දීමට රැගෙන යන ළමුන් පිළිබඳ පුවතකි.
(3) ළමුන් බේරා ගැනීමට පැමිණි වෘක්ෂ දෙවියෙකි.
(4) වෙසතුරු ජාතකයේ එක් සිදුවීමකි.
(5) සත්තුභත්ත ජාතකයේ වෘක්ෂ දෙවියායි. (………)

38. මෙම සිතුවම සහිත චිත්‍රාවලියේ කැපීපෙනෙන ලක්ෂණය වනුයේ
(1) හැඩතල නිරූපණයේ ඇති ද්විමාන බවයි.
(2) රේඛා හැසිරවීමේ ඇති ප්‍රාණ පූර්ණ බවයි.
(3) වර්ණ හැසිරවීමේ ඇති ආකර්ශනීය බවයි.
(4) රූප පෙර බිමෙහි රේඛාවක පිහිටා තිබීමයි.
(5) රේඛා, වර්ණ හා හැඩතල රචනයේ ශෛලීගත බවයි. (………)

39. මෙම සිතුවම සංරචනය කිරීමේ දී ශිල්පියා,
(1) චතුරස්‍රාකාර හැඩයට ගැළපෙන පරිදි වස්තූන් යොදාගෙන ඇත.
(2) අඛණ්ඩ කතා ක්‍රමය වෙනුවට එක් සිද්ධියක් නිරූපණය කර ඇත.
(3) තාත්ත්වික නිරූපණයට අවධානය යොමු කර ඇත.
(4) කතා පුවතට යෝග්‍ය පරිදි වස්තූන් හා චරිත මනාව ගළපා ඇත.
(5) පරිමාණ ලක්ෂණ පිළිබඳ අවබෝධයකින් යුතුව සම්පිණ්ඩනය කර ඇත. (………)

40. සිත්තරා මෙම සිතුවමින් රසිකයා තුළ ජනිත කරවන හැඟීම වනුයේ
(1) ළමුන් දෙදෙනාගේ හා තමාගේ ආරක්ෂාවට ගත් මානුෂික උපක්‍රමයක් බවයි.
(2) ළමුන්ගේ ආරක්ෂාව පතා ගස් බැඳ තබා ඇති බවයි.
(3) ප්‍රවේශම් සහිතව ගස උඩට නැග ඇති බවයි.
(4) මහල්ලා තුළ ඇති බිය නිසා ගසට නැග ඇති බවයි.
(5) මහල්ලාගේ ආත්මාර්ථකාමී බව හා ළමුන් කෙරෙහි අනුකම්පා විරහිත බවයි. (………)

සියලු ම හිමිකම් ඇවිරිණි / முழுப் பதிப்புரிமையுடையது / All Rights Reserved]

ශ්‍රී ලංකා විභාග දෙපාර්තමේන්තුව
இலங்கைப் பரீட்சைத் திணைக்களம்
Department of Examinations, Sri Lanka

අධ්‍යයන පොදු සහතික පත්‍ර (උසස් පෙළ) විභාගය, 2017 අගෝස්තු
கல்விப் பொதுத் தராதரப் பத்திர (உயர் தர)ப் பரீட்சை, 2017 ஓகஸ்ற்
General Certificate of Education (Adv. Level) Examination, August 2017

චිත්‍ර කලාව I
சித்திரக்கலை I
Art I

51 S I

II කොටස

* මෙම කොටස අනුකොටස් **තුනකින්** සමන්විත ය.
* එක් කොටසකින් **එක්** ප්‍රශ්නය බැගින් තෝරාගෙන, ප්‍රශ්න **තුනකට** පිළිතුරු සපයන්න.
(අවශ්‍ය තැන්හි පිළිතුරු සචිත්‍ර කිරීම ඔබට වාසිදායක වේ.)

'අ' කොටස
(චිත්‍ර කලාව ඇගයීම හා රසාස්වාදය - ශ්‍රී ලංකාව)

1. අනුරපුර යුගයේ දී ආවාස ලෙස සැකසුණු ලෙන් පසු කාලයේ දී ශාසනික අවශ්‍යතා සඳහා නවාංග එකතු වීමෙන් ඉතා දියුණු බෞද්ධ ගෘහ නිර්මාණ කලාවක් බවට පත් විය.
   (i) අනුරපුර යුගයේ සංඝාවාස ලෙස **සකස් වූ ලෙන් දෙකක්** නම් කරන්න. (ලකුණු 04 යි.)
   (ii) ලෙනක් පදනම් කරගෙන, එය ලෙන් විහාරයක් දක්වා වර්ධනය වූ අයුරු උදාහරණ සහිතව පහදන්න. (ලකුණු 06 යි.)
   (iii) බෞද්ධ ගෘහ නිර්මාණ කලාවට එක් වී ඇති සර සංකල්පය හඳුන්වා දී, මින් **දෙකක්** පිළිබඳව විස්තර කරන්න. (ලකුණු 10 යි.)

2. 18 වැනි සියවසේ කන්ද උඩරට ඇරඹි සිතුවම් කලාව නව මුහුණුවරක් ගත් අතර එය බොදු බැතිමතුන්ගේ බුද්ධාලම්බන ප්‍රීතිය වඩවාලීමට හේතු විය.
   (i) මහනුවර යුගයේ සිතුවම් දක්නට ඇති ලෙන් විහාර **හතරක්** නම් කරන්න. (ලකුණු 04 යි.)
   (ii) අභිනවයෙන් ඇරඹි මෙම සිතුවම් කලාව පෙර පැවති කලාවෙන් වෙනස් වන අයුරු පහදන්න. (ලකුණු 06 යි.)
   (iii) "මෙම සිතුවම් සම්ප්‍රදාය පහතරට විහාර කරා පැතිර යාමේ දී වෙනස්කම් රැසකට භාජනය වී ඇත." උදාහරණ සහිතව පහදන්න. (ලකුණු 10 යි.)

'ආ' කොටස
(චිත්‍ර කලාව ඇගයීම හා රසාස්වාදය - ඉන්දියාව)

3. ජාතක කතා, බුදු සිරිත හා ඓතිහාසික පුවත් තේමා කර ගනිමින් සියවස් ගණනක් පුරා සංරචිත සිතුවම් රැසක් අජන්තා සිතුවම් අතර වේ.
   (i) අජන්තා සිතුවම් අතර නිර්මිත ජාතක කතා **හතරක්** නම් කරන්න. (ලකුණු 04 යි.)
   (ii) අංක 17 ගුහාව තුළ දක්නට ඇති 'සිංහලාවදානය' සිතුවමෙහි අන්තර්ගතය හා ආකෘතිය පිළිබඳ කෙටි හැඳින්වීමක් කරන්න. (ලකුණු 06 යි.)
   (iii) "අජන්තාවේ අවසන් භාගයේ මහායාන ආභාසය මත නිම වූ සිතුවම් එහි ඇති උසස් ම නිර්මාණ ලෙස ඇගයීමට ලක්ව ඇත." උදාහරණ සහිතව පහදන්න. (ලකුණු 10 යි.)

4. වාස්තු විද්‍යාව හා මූර්ති කලාව අතින් විශේෂ දක්ෂතා දැක්වූ පල්ලව පාලන සමය බිඳවැටීමෙන් අනතුරුව දකුණු ඉන්දියාවේ ආධිපත්‍යයට පත් චෝල පාලන සමය ද එලෙස ම එකී කලාවන්ගෙන් දස්කම් පෑමට සමත් විය.
   (i) චෝල ශිල්පීන් විසින් නිර්මිත ආගමික මූර්ති **හතරක්** නම් කරන්න. (ලකුණු 04 යි.)
   (ii) රාජරාජගේ නිර්මාණයක් වූ 'රාජරාජේෂ්වර' දෙවොලේ වාස්තු විද්‍යා ලක්ෂණ සැකෙවින් විමසන්න. (ලකුණු 06 යි.)
   (iii) පල්ලව කලාකරුවන්ගේ නිර්මාණයක් වන 'පංච පාණ්ඩව රථ' දේවාල නම් කර, ඒවායේ මාධ්‍ය භාවිත කර ඇති අයුරු හා භාවිත ශිල්ප ක්‍රම පිළිබඳව පහදන්න. (ලකුණු 10 යි.)

[අටවැනි පිටුව බලන්න.

agaram.lk

10276

'ඉ' කොටස

(චිත්‍ර කලාව ඇගයීම හා රසාස්වාදය - යුරෝපය)

5. නයිල් ගංගාධාරය පදනම් කොට ගෙන සියවස් ගණනක් පුරා පැවති මිසර ශිෂ්ටාචාරය කලා නිර්මාණ රැසක් ලොවට දායාද කළ දීර්ඝතම ශිෂ්ටාචාරයයි.

(i) සාම්ප්‍රදායික ලක්ෂණ පිළිබිඹු කරන පැරණි මිසර මූර්ති **දෙකක්** නම් කරන්න. (ලකුණු 04 යි.)

(ii) අබුසිම්බල් දෙවොල නිර්මාණයේ දී යොදාගත් ශිල්පක්‍රම හඳුන්වා, එහි එදා සහ අද තත්ත්වය සැකෙවින් පහදන්න. (ලකුණු 06 යි.)

(iii) පැරණි මිසර සොහොන් ගෙවල් හා දේවස්ථාන සැරසීමට චිත්‍ර හා කැටයම් යොදා ගත් අයුරු හා ඒවායේ කලා ලක්ෂණ පිළිබඳ විමසීමක් කරන්න. (ලකුණු 10 යි.)

6. ග්‍රීක කලාවේ ආභාසය ලැබූ රෝම ශිල්පීන් පසුව ග්‍රීකයින් අභිබවා යමින් වාස්තු විද්‍යාව හා මූර්ති කලාව අතින් අතිදක්ෂයෝ වූහ.

(i) රෝම ශිල්පීන් විසින් නිර්මිත වාස්තු විද්‍යා නිර්මාණ **හතරක්** නම් කරන්න. (ලකුණු 04 යි.)

(ii) ඉහත (i) ට අදාළ ව ඔබ සඳහන් කළ ඒවායින් එකක නිර්මාණ ආකෘතිය පිළිබඳ කෙටි හැඳින්වීමක් කරන්න. (ලකුණු 06 යි.)

(iii) රෝම උඩුකය මූර්ති **දෙකක්** හඳුන්වා, ඒවා උසස් නිර්මාණ ලෙස ඇගයීමට ලක්වීමට හේතු දක්වන්න. (ලකුණු 10 යි.)

* * *

agaram.lk

10276

AL/2017/51/S-II

සියලු ම හිමිකම් ඇවිරිණි/முழுப் பதிப்புரிமையுடையது/All Rights Reserved]

ශ්‍රී ලංකා විභාග දෙපාර්තමේන්තුව
இலங்கைப் பரீட்சைத் திணைக்களம்
Department of Examinations, Sri Lanka

අධ්‍යයන පොදු සහතික පත්‍ර (උසස් පෙළ) විභාගය, 2017 අගෝස්තු
கல்விப் பொதுத் தராதரப் பத்திர (உயர் தர)ப் பரீட்சை, 2017 ஓகஸ்ட்
General Certificate of Education (Adv. Level) Examination, August 2017

චිත්‍ර කලාව II சித்திரக்கலை II Art II	51 S II	පැය තුනයි மூன்று மணித்தியாலம் *Three hours*

උපදෙස්:

- ඔබේ **විභාග අංකය,** ඔබ චිත්‍රය අඳින කඩදාසියේ **පසුපිටේ** පැහැදිලි ව ලියන්න.
- ඔබ වෙත සපයා ඇති විශේෂ **ඇඳීත කඩදාසිය** (Drawing paper) වර්ණ චිත්‍රය ඇඳීම සඳහා භාවිත කරන්න. වෙනත් කිසිම චිත්‍රයක් හෝ අධ්‍යයන සටහනක් ඇඳීම අවශ්‍ය නොවේ.
- උත්තර පත්‍රය විභාග ශාලාධිපතිට භාර දෙන විට එය වියළී තිබීම වැදගත් ය. තෙත් චිත්‍ර එකිනෙකට ඇලීමට ඉඩ ඇති බැවින්, එය ඔබට අවාසි විය හැකි ය.

ස්වාභාවිකත්ව අධ්‍යයනය හා නිශ්චල ද්‍රව්‍ය සම්පිණ්ඩනය

පහත සඳහන් කරුණු සැලකිල්ලට ගෙන ඔබ ඉදිරියේ තබා ඇති පැළෑටිය සහිත ද්‍රව්‍ය සමූහය ඇඳ, වර්ණ කරන්න.

* කඩදාසි තලය, අර්ථවත් ව භාවිත කරමින් චිත්‍රය සම්පිණ්ඩනය කරන්න.

* ද්‍රව්‍යවල හා පැළෑටියේ ගතිලක්ෂණ, මතුපිට ස්වභාවය, පරිමාණය, ඇස්මට්ටම, ත්‍රිමාණ ලක්ෂණ හා පර්යාලෝක රීති පිළිබඳ ව සැලකිලිමත් වන්න.

* ද්‍රව්‍ය සමූහය ඔබට පෙනෙන ආකාරයට ඇඳ, ඒ මත ආලෝකය හා අඳුර පතිත වී ඇති අයුරු සැලකිල්ලට ගෙන වර්ණ කරන්න.

* වර්ණ මාධ්‍ය හැසිරවීමේ ශිල්පක්‍රම අර්ථවත් ව භාවිත කරන්න.

* ද්‍රව්‍ය සමූහයට ගැළපෙන වර්ණවත් පසුබිමක් යොදන්න.

* ද්‍රව්‍ය සමූහය තබා ඇති ලෑල්ලේ පරිමාණය ද්‍රව්‍ය සම්පිණ්ඩනයට ගැළපෙන පරිදි වෙනස් කරගැනීමට හැකි ය.

* දිය සායම්, පෝස්ටර් සායම්, කුඩු සායම්, පැස්ටල් හෝ මෙම මාධ්‍ය මිශ්‍රිත ව හෝ භාවිත කළ හැකි ය.

* * *

agaram.lk

10276

AL/2017/51/S-III

සියලු ම හිමිකම් ඇවිරිණි / முழுப் பதிப்புரிமையுடையது / All Rights Reserved]

ශ්‍රී ලංකා විභාග දෙපාර්තමේන්තුව
இலங்கைப் பரீட்சைத் திணைக்களம்
Department of Examinations, Sri Lanka

අධ්‍යයන පොදු සහතික පත්‍ර (උසස් පෙළ) විභාගය, 2017 අගෝස්තු
கல்விப் பொதுத் தராதரப் பத்திர (உயர் தர)ப் பரீட்சை, 2017 ஓகஸ்ற்
General Certificate of Education (Adv. Level) Examination, August 2017

චිත්‍ර කලාව III சித்திரக்கலை III Art III	51 S III		පැය තුනයි மூன்று மணித்தியாலம் Three hours

උපදෙස්:

* පහත සඳහන් **'අ', 'ආ'** සහ **'ඉ'** කොටස් තුනෙන් **එක්** කොටසක් තෝරාගන්න. එම කොටසේ **එක්** මාතෘකාවක් පමණක් තෝරාගෙන, වර්ණ චිත්‍රයක් නිර්මාණය කරන්න.
* ඔබේ **විභාග අංකය** හා තෝරාගත් **ප්‍රශ්න අංකය** ඔබ චිත්‍රය අඳින කඩදාසියේ **පසුපිටේ** පැහැදිලි ව ලියන්න.
* චිත්‍රය භාර දෙන විට, එය වියළී තිබීම වැදගත් ය. තෙත් චිත්‍ර එකිනෙකට ඇලීමට ඉඩ ඇති බැවින් එය ඔබට අවාසි විය හැකි ය.
* ඕනෑ ම වර්ණ මාධ්‍යයක් හෝ මාධ්‍ය කිහිපයක් හෝ මිශ්‍රිත ව හෝ භාවිත කළ හැකි ය. (දිය සායම්, පෝස්ටර් සායම්, කුඩු සායම්, පැස්ටල් යන මාධ්‍ය මිශ්‍රිත ව භාවිත කිරීමට නිදහස ඇත.)
* ඊෂු කඩදාසි අවශ්‍ය අයට සපයනු ලැබේ.

'අ' කොටස - චිත්‍ර සංරචනය

❒ පහත සඳහන් මාතෘකාවලින් **එකක්** පමණක් තෝරාගන්න.

1. වන්දනාවේ යෙදෙන බැතිමතුන් **හෝ** විලක් මැද දූපතක පිහිටි සිද්ධස්ථානයක්
2. රාත්‍රි තොවිලයක් **හෝ** හේනේ/කුඹුරේ ගෙවිලියෝ
3. ගඟක හෝ වැවක හෝ දිය නාන වන අලි සමූහයක්

'ආ' කොටස - මෝස්තර නිර්මාණය

❒ පහත සඳහන් මාතෘකාවලින් **එකක්** පමණක් තෝරාගන්න.

4. චීත්ත රෙද්දක් මුද්‍රණය සඳහා සුදුසු ව්‍යාප්ත මෝස්තරයක් අඟල් 9 × 9 ප්‍රමාණයේ කොටසක් පිච්ච මල් හා කොළ ඇසුරෙන් සැලසුම් කරන්න. (එකිනෙක කොටස් සම්බන්ධතාව දැක්විය යුතුයි.)
5. අඩි 4 × 3 ප්‍රමාණයේ මේසයක ඇතිරිල්ලක් සඳහා සුදුසු මුළු තල මෝස්තරයක් නිදහස් හැඩතල ඇසුරෙන් නිර්මාණය කරන්න. මේසයේ සතර පැත්තේ අඩියක පමණ කොටසක් පහළට වැටෙන සේ සලකන්න.
6. උස අඩියක් හා මධ්‍යයේ විෂ්කම්භය අඟල් 9 ක් වන සේ පට්ටලයේ ලියවන ලද දැව මල් බඳුනක් එම පට්ටලයේම ආධාරයෙන් ලාක්ෂා වර්ණ ආලේප කර අලංකාර කළ හැකි සැරසිල්ලක් සැලසුම් කරන්න.

'ඉ' කොටස - ග්‍රැෆික් චිත්‍ර නිර්මාණය

❒ පහත සඳහන් මාතෘකාවලින් **එකක්** පමණක් තෝරාගන්න.

7. 'උගත මනා ශිල්පයමයි මතු රැකෙනා' මැයෙන් විචිත්‍රවත් පෝස්ටරයක් නිර්මාණය කර වර්ණ කරන්න.
8. රාත්‍රි සංගීත සංදර්ශනයක (ඩිජිටල් ක්‍රමයෙන් මුද්‍රණය කළ හැකි) ප්‍රචාරක පුවරුවක් අඩි 8 × 4 ප්‍රමාණයෙන් යුතුව සැලසුම් කර නිර්මාණය කරන්න.
9. 'අදිසි සිත්තරාණනි' නමින් ලියැවුණු කාව්‍ය සංග්‍රහයකට උචිත කංචුක නිර්මාණයක් කරන්න. අවශ්‍ය පරිදි අක්ෂර යොදන්න.

* * *